

DOM

HISTORIAS

En las alturas

El paramotor es un desconocido para algunos y temido por otros, pero para los que entienden de este deporte es una forma totalmente diferente y liberadora de disfrutar

■ PÁGINA 16



LOS DOMINGOS MÁS INFORMACIÓN



Tres hembras de perro lobo de Ibérico en su espacio del centro canino. Lo protegen dando la alerta ante la llegada de extraños.

MERCEDES AZAGRA

FOTOS: TERESA AYUGA

No son agresivos ni peligrosos cuando están socializados y bien adiestrados, no les gusta estar solos (son animales de manada), apenas ladrarán, son ricos en mímica, gesticulación, aúllan y tienen la vista, el oído y el olfato mucho más desarrollado que los perros. Son perros lobo y se crían en el Centro Canino Mallorcan, situado entre Inca y Selva, es el primer criadero de perro lobo en España de tres cruces diferentes. Allí se cría el perro lobo Ibérico-Ibérico, el Ibérico-Checoslovaco así como el Ibérico-Saarloos, los tres distintos y los tres con sangres de lobo diferentes (ibérico, europeo y ruso).

«Necesitan una educación y un ambiente adecuados. Son especialmente ágiles y fuertes, al igual que el lobo; más longevos que los perros (pueden vivir hasta 17 años) y

PERROS LOBO en Mallorca

En la Isla se encuentra el primer criadero de España de perros lobo (tres cruces especialmente seleccionados)



más resistentes las enfermedades al estar cruzados y son animales muy apegados a la naturaleza. La gente escucha 'perro lobo' y lo primero que les viene a la cabeza es la agresividad. No es así», afirma Guillermo Novoa, director del centro. «Su entorno siempre lo tienen que tener controlado (tienen que saber dónde está su dueño...). Su forma de relacionarse con extraños es más precavida que en el perro. Tienen los ojos de color amarillo, ven más en la oscuridad y tienen la vista muy aguda», añade.

El de mayor tamaño es el cruce de Ibérico-Saarloos: «El Saarloos puro tiene un carácter más esquivo. El cuerpo es delgado y más largo que alto, con patas largas y musculosas. Su cabeza tiene la apariencia de la cabeza de un lobo, tiene forma de cuña y cráneo aplanado. Son muy enérgicos, activos, independientes e inteligentes. Al cruzarlo

Continúa en la página siguiente

No hay que castigarlos porque son tan inteligentes que no se les olvida

El adiestramiento del perro lobo nunca debe ser bajo amenaza o castigo. «Son tan inteligentes que no se les olvida. Los cachorros tienen que vivir en una familia adecuada, con espacio y tiempo suficiente para dedicárselo. Las hembras tienen un único celo al año y las camadas pueden llegar a ser de once cachorros, aunque lo habitual suelen ser de seis. Los machos también cooperan en la crianza de los cachorros».



Dos de los últimos cachorros, jugando en su jaula.

Los perros lobo «no son agresivos ni peligrosos, como la gente piensa»

Guillermo Novoa afirma que los perros lobo «no son agresivos ni peligrosos, como la gente piensa. El lobo no ataca a las personas; es más, las tiene miedo, solo caza cuando necesita alimentarse». Residente en Mallorca, es un enamorado de los lobos. Comenzó su aventura con los perros lobo en Mallorca hace 10 años. Es él quien se encarga de ellos en su centro canino. «Prefiero tratarlos yo porque sé lo que necesitan, ya que están educados para vigilar y no están socializados», afirma.

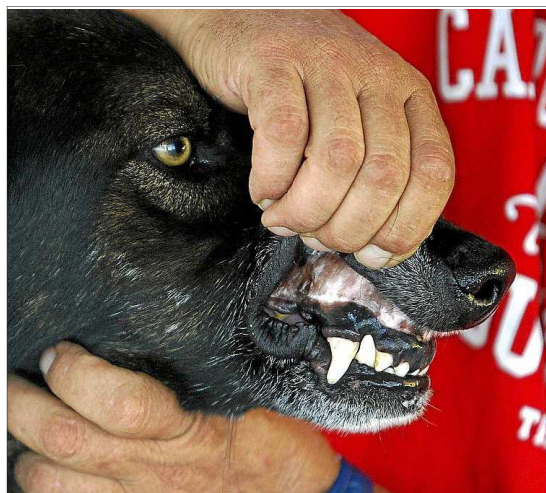

«Ramses», un ejemplar de perro lobo de Ibérico, de aspecto muy lobuno, con grandes colmillos. A la derecha, Guillermo Novoa con una hembra de perro lobo.

Viene de la página anterior

DE MANADA

«Son animales de manada, no les gusta estar solos»

con Ibérico su carácter es mucho más sociable», añade.

Guillermo lleva 35 años ligado al mundo del adiestramiento y crianza de perros. En su centro nacen y se socializan los cachorros (contacto con las personas) con el objetivo de que tengan una perfecta integración en la familia. En el año 2003 trajo desde Holanda su primer perro lobo de Saarloos, que lleva cruce con lobo ruso.

Ejercicio

Estos perros lobo necesitan hacer mucho ejercicio, «no les basta con paseos cortos cada día. Mejor aún, necesitan la posibilidad de correr. No les gusta estar aislados de la familia, ya que son animales sociables de manada. Son perros idóneos para vigilar, pero depende del trato que se les dé. Si todo el mundo que entra en casa lo toca, cuando entre un desconocido lo aceptará sin problemas. Los colmillos son muy grandes, el pecho es estrecho, las patas largas y zarpa muy desarrollada. Se adaptan a cualquier terreno».

El perro lobo checoslovaco (cruce con europeo) lo trajo Guillermo desde Austria; tiene un carácter muy dominante, es intrépido, de reacciones rápidas y muy ágil. Esta raza fue reconocida oficialmente en



Los últimos cachorros nacidos en el centro son perros lobo Ibérico-Saarloos.



'Kaiser', un perro lobo Checoslovaco. A la derecha, un bonito ejemplar de perro lobo de Saarloos.



ATENCIÓN

«En un piso el perro se aburre si no se le dedica tiempo para poder hacer ejercicio y estar con él»

1994, al cruzarlo con el perro lobo ibérico se ha obtenido un carácter menos dominante con sus congéneres. El perro lobo ibérico es activo y curioso, pero también con un punto de desconfianza propia del lobo, característica que debe mantener. Son fáciles de educar y socializar y se llevan bien con otras mascotas. Pero nunca hay que pasar por alto que llevan sangre de lobo. Lo que no debe hacerse nunca es un adiestramiento bajo amenaza o castigo. Son tan inteligentes que no se les olvida», añade.

En casa

Si viven en un ambiente adecuado, «no presentan problemas de comportamiento. Hay gente que los tiene en un piso y no pasa nada: antes de ir a trabajar salen con el perro a correr, el fin de semana van de caminata... Ahora bien, en un piso, si no se le atiende adecuadamente, pasa muchas horas solo o no se le da el ejercicio necesario se estresaría, se pondría ansioso y podría presentar problemas de conductas al igual que otras razas».

Mallorcan cuenta con cuatro hembras de perro lobo Ibérico y tres machos: uno Ibérico, otro Checoslovaco y otro Saarloos.